Pihlajamäen

LÄHIÖLEHTI 2/2010

8.9.2010

Pihlajamäen suojelukaava saa lainvoiman s. 2
Pihlis-tempaus ostarilla la 11.9. s. 2
Tule tekemään Pihlajamäen kotikaupunkipolkua s. 3
Osallistu asukas- ja käyttäjäkyselyyn s. 3

Limaskat värjäsivät Sorsalammen s. 4
Pihlajamäen Leijonat tähtäävät tulevaan s. 5
Pihlajamäen nuorisotalo avasi taas ovensa s. 6
Noutoposti Pihliksen R-kioskille s. 6

PIHLAJAMÄEN LÄHIÖASEMA
Syyskauden ohjelma s. 7
Malmi-Pihlajamäen lähiöliikunta syksy 2010 s. 8

Kuva:Mauri Lehtovirta

Stadin juhlaorkesteri 2010: vas. Timo Seppänen (kitara, laulu kapellimestari), Risto Kukkonen (kitara), Issa Dembele (djembe, balafoni, laulu), Timo Turpeinen (laulusolisti), Tero Mikkonen (rummut), Jukka Orma (kitara ja laulu), Tero Siitonen (basso) ja Timo Pratskin (koskettimet).

Lavalle hyppää

Juhlaorkesteri, St. Rasta sekä Pellekaija Pum

Lavaohjelma

13.00–13.05 Alkusanat
13.05–13.45 Stadin Juhlaorkesteri
13.45–14.00 Tietoiskuja
14.00–14.40 Pellekaija Pum
14.40–14.50 Tietoiskuja
14.50–15.15 Stadin Juhlaorkesteri
15.15–15.30 Tietoiskuja
15.30–16.15 St. Rasta

PIHLAJAPÄIVÄSSÄ esiintyy Helsingin kulttuurikeskuksen ammattimuusikoista koostuva Stadin Juhlaorkesteri, joka on tänä vuonna kahdeksanhenkinen. Orkesteria johtaa kitaristi Timo Seppänen, ja bändin laulusolistina on ensi kertaa Timo Turpeinen.

Lapsille esiintyy Pellekaija Pum -lintu yhdessä Tirehtöörin ja Hanslankarin kanssa. Musisoinnin höysteenä on tanssia, tarinaa, leikitystä, laulatusta, jekkuilua ja hassuttelua ynnä muuta hupia koko perheelle.

Kahdeksanpäinen St. Rasta singahtaa tanssittamaan etnisellä reggaella ja ripauksella slaavilaista melankoliaa! Mihinkään tiukkaan tyylilajilliseen rajaukseen St. Rastan musiikkia kuitenkaan ei voi, eikä tule laittaa.

Tapahtumassa on tietoiskuja terveydestä, pyöräilystä sekä muusta liikunnasta. MLL järjestää lapsille puuhastelua.

Tarjolla on kahvia, pullaa, hernekeittoa, makkaraa, mehua sekä karkkia.

Voit tulla kokeilemaan myös arpaonnea tai onnenpyörää.

Tapahtuma on päihteetön.

Ennen ja jälkeen:
messu ja lentopalloa

Ennen Pihlapäivää klo 11–12 tapahtuma-alueella on seurakunnan järjestämä messu. Pihlajapäivän jälkeen klo 16.15 alkaen pelataan läheisellä kentällä Pihlajamäen Iskun organisoimana lentopalloa. Joukkueet muodostetaan paikalle tulijoista.

Henri Hyökyvirran (3. oik.) pääkopasta löytyvät monenmoiset aihiot saavat yhteissoitossa säväyksensä jokaiselta bändin jäseneltä. Letit liuhuen liikkuvat agitaattorit Lauri Greis (4. vas.) ja Rami Shikeben (4. oik.) pyrkivät omalta osaltaan antamaan kuulijoille jutun juurta.

Pihlajapäivä sunnuntaina 12.9. klo 13–16.15. Pihlajiston ala-asteen kentällä ja sisätiloissa Pihlajistontie 1

Pihlajiston ala-asteen sisätiloissa terveystietoa:
- Pihlajamäen terveysasema (terveysmittauksia)
- Aspa Palvelut (aivovamma-asiaa)

Ulkona pyöräily-asiaa:
- Helsingin Polkupyöräilijät (neuvontaa ja pienimuotoista huoltoa)
- Nuorisoasiankeskus (taitoajot polkupyörällä)
- Polkupyörän taitokilpailun sarjat ja aikataulu
  13.30–> 6–8 -vuotiaat
  14.00–> 9–12 -vuotiaat
  14.30–> 13–17 -vuotiaat

Kuva: Pekka Sirkiä

Yhtye sonnustautuu esityksiin iloisesti ja värikkäästi. Kaikkein näyttävin ja värikkäin on tietysti eksoottinen Pellekaija Pum-lintu itse. Pihlajapäivään saapuu myös Tirehtööri ja Hanslankari.

Kuva: Markus Sommers

Järjestäjät:

Pihlajamäki SEURA

Tukijat:

Helsingin kaupungin kulttuuriasiainkeskus
Lähiöprojekti Helsinki
nuorisoasiainkeskus HELSINGIN KAUPUNKI
MALMIN SEURAKUNTA

Mukana myös:
- Nuorisoasiankeskus/ Latokartanon nuorisotyöyksikkö
- Malmin ev. lut. seurakunta
- Lions Club Pihlajamäki
- MLL Pihlajamäki
- Malmin poliisilaitos
- Helsingin pelastuslaitos/ Malmin palokunta
- Pihlajiston ala-asteen vanhempainyhdistys
- Pihlajiston ala-asteen 4 lk luokkatoimikunta
- Pihlajamäen Isku
- Karkki-Pate
- Helsingin Polkupyöräilijät

Pääkirjoitus

Vaikuta omaan ympäristöösi

Kuluva vuosi 2010 on Suomen Kotiseutuliiton JOY Jokaisen Oma Ympäristö -kampanjavuosi. Helsingin kaupunginosayhdistykset Helka on panostanut kampanjan tiimoilta kotikaupunkipolkuihin. Kampanjavuoden siivittämänä Helka on saanut rahoitusta Suomen Kulttuurirahastosta ja monet Helkan jäsenyhdistykset, mm. Pihlajamäki-seura Uudenmaan rahastosta. Tervetuloa mukaan tekemään Pihlajamäen kotikaupunkipolkua, jonka avulla halutaan tutustuttaa asukkaita omaan ympäristöönsä.

Asukkaille on tarjolla monia muitakin vaikuttamisen mahdollisuuksia. Rakennusvirasto on laatimassa Pihlajamäen, Pihlajiston ja Savelan uutta aluesuunnitelmaa, johon liittyvä käyttäjäkysely on nyt netissä. Katu-, puisto- ja metsäalueita koskeva suunnitelma laaditaan vuosille 2012-2021.

Pihlajamäen lähiöasemalla on aluetyöntekijä Sini Heino-Mouhun ideoima Kehittämismaratooni torstaina 16.9. klo 18.00 alkaen. Ilta tähtää myös siihen, millainen Pihlajamäen tulisi olla vuonna 2012, jolloin Pihlajamäki täyttää 50 vuotta.

Savela-seura on pitänyt vireillä ylipormestarin iltaa, johon myös Pihlajamäki-seuraa on pyydetty mukaan. Todennäköisesti eri tahoille sopiva ajankohta ja kokouspaikka löytyy jo ennen seuraavan lehden ilmestymistä, joten seuraa mm. Pihlajamäen kotisivuja www.pihlajamaki.info, milloin ja minne ylipormestari Jussi Pajunen saapuu kuuntelemaan asukkaiden ajatuksia.

Pitkän linjan kotiseutumies Eero Helkkula on jättämässä Pihlajamäen lähiölehden toimituksen, joten uusia nuorempia kirjoittajia ja valokuvaajia kaivataan vaikuttamaan Pihlajamäen viestintäympäristöön. Myös Pihlajamäen kotisivujen toimitus tarvitsee vahvistusta, koska nettisivujen päätoimittaja Päivi Seikkulan aisaparina toiminut Tuomas Työrinoja on lopettelemassa. Kiitos Eero ja Tuomas panoksestanne Pihlajamäen hyväksi.

Vesa Koskela
Pihlajamäen lähiölehden päätoimittaja

Kuva: Sampsa Lommi

Lisätietoja:
- JOY-kampanjasta www.kotiseutuliitto.fi
- Pihlajamäen kotikaupunkipolusta www.helka.net

Pihlajamäki kehittyy suojeltunakin

Pihlajamäen suojelukaava sai vihdoin lainvoiman 7.5.2010, kun korkein hallinto-oikeus hylkäsi kaavasta tehdyt kaksi valitusta. Aluearkkitehti Taru Tyynilän mukaan kyseessä oli myös ensimmäinen kerta, kun KHO otti kantaa hissikysymykseen Helsingissä. Suojelun tarkoituksena on säilyttää ominaispiirteet, joista alue tunnetaan jopa kansainvälisesti.

SUOJELUN ei kuitenkaan ole tarkoitus rajoittaa asukkaiden elämää tai alueen kehitysmahdollisuuksia. Pihlajamäki tulee jatkossakin olemaan kaupunkisuunnittelijoiden kiinnostuksen kohde – aluetta pyritään vaan kehittämään alkuperäistä rakennuskantaa kunnioittaen.

Ostoskeskuksen täydennyksen suunnittelu käynnistyy

Aluearkkitehti Taru Tyynilä kertoo, että Pihlajamäen keskustan täydennyksen viitesuunnitelmatyön konsulttityö on käynnistymässä.

– Konsulttityöhön tuli kahdeksan tarjousta. Niistä valittiin arkkitehtitoimisto Huttunen-Lipasti-Pakkanen Oy, Tyynilä selvittää.

Ostoskeskuksen tulevaisuus on toistaiseksi avoin. Tyynilän mukaan harkinnassa on kaksi erilaista vaihtoehtoa: joko ostoskeskuksen uusi osa säilytetään kokonaan tai osittain tai sitten se puretaan täysin. Vanha osa on puolestaan suojeltu – se tulee säilymään 1960-luvun asussa tulevaisuudessakin.

Vaikka paikalle kaavaillaan uudisrakentamista, kauppakeskukseksi ostari ei kuitenkaan tule kasvamaan.

– Työohjelmassa uutta liikerakentamista on vähän ja pääasiassa uusi rakentaminen on asumista, Tyynilä visioi.

Muutoksia asemakaavaan

Pihlajamäessä on vireillä myös pari muuta asemakaavan muutosta. Pihlajamäentien ja Pihlajistontien kulmauksessa sijaitseva tontti 38317/3 kaavoitetaan asuinrakentamiseen.

– Asemakaavan muutostyö on käynnistetty ja tontille on tulossa rivitalotyyppistä asumista", Tyynilä kertoo.

– Viitesuunnitelmassa tontille oli kaavailtu hieman yli 3000 km^2, mutta asemakaavan muutoksessa tutkitaan vähän tehokkaampaa ratkaisua, hän jatkaa. Kaupunkisuunnittelulautakunnan käsittelyyn muutos menee ensi keväänä.

Tyynilä päivittää myös Johtokivenpolun alueen asemakaavan muutosta koskevat tiedot:

– Vastineet asemakaavasta annettuihin lausuntoihin on lähtenyt kaupunkisuunnitteluviraston kirjeenä kesäkuussa kaupunginhallitukselle. Asemakaavan muutos saanee lainvoiman piakkoin.

Aura Kivilaakso

Kuva: Vesa Koskela

TAPAHTUMIA

MLL Pihlajamäen syksy:

Muskarit:
tiistai-iltaisin ja keskiviikkoaamuisin Pihlajamäen nuorisotalolla (lisätiedot ja tiedustelut www.mll.fi/pihlajamaki tai mllpihlajamaki@gmail.com)

Perhekahvilat:
- Pihlajamäen perhekahvila keskiviikkoisin klo 10–12, Pihlajamäen nuorisotalolla.
- Pihlajiston avoin perhekahvila torstaisin 9.9. alkaen klo 9.30–11.30, leikkipuisto Salpausselän tiloissa (vetäjiä kaivataan lisää).

PERINTEINEN lastenvaate- ja tarvikekirpputori pidetään 24.10. klo 10–13 Pihlajiston ala-asteella.

Perinteinen Marrasjuhla ala-asteen koululla

PIHLAJAMÄEN ala-asteen koulun 1.–6. luokkien oppilaat ja vanhemmat järjestävät koululla perinteisen Marrasjuhlan sunnuntaina 20.11.2010 klo 11–14. Ohjelmassa on mm. arpajaiset, kahvila ja leivonnaisten myyntipiste, makkaraa ja mehua, popparia sekä karkkia. Lisäksi luvassa on musiikkiesityksiä.

Pihlajamäen ala-asteen koulu:
Lucina Hagmanin kuja 3, 00710 Helsinki

Pihlajamäen LÄHIÖLEHTI 2/2010

4. vuosikerta. Vuonna 2010 ilmestyy kolme kertaa: 19.5., 8.9. ja 1.12. Jaetaan Vartti Helsinki Pohjoisen liitteenä. Lehteä saatavana rajoitetusti Pihlajamäen lähiöasemalta, Pihlajamäen S-marketista, Pihlajamäen kirkolta sekä Viikin kirjastosta.

Painos n. 63 000 kpl

Lehden yhteystiedot	Pihlajamäen lähiölehti c/o Pihlajamäen lähiöasema Liusketie 3, 00710 HELSINKI pihlajamaen.lahiolehti@gmail.com
Päätoimittaja	Vesa Koskela
Toimitussihteeri	Aura Kivilaakso
Toimittajat	Eero Helkkula, Gioanna Iacono, Tanja Railo, Päivi Seikkula
Lähiöaseman asiat	Sini Heino-Mouhu, Mia Küttner
Kuvankäsittely	Göran Nyholm
Taitto	ESWE Suunnittelu / Sirkka Wallin
Ilmoitusmyynti	Vartti Helsinki Pohjoinen Puh. (09) 3508 7513, 040 570 8015
Kustantaja	Sanoma Kaupunkilehdet Oy
Julkaisija	Pihlajamäki-seura ry c/o Pihlajamäen lähiöasema Liusketie 3, 00710 HELSINKI pihlajamakiseura@gmail.com
Paino	Sanomala Oy, Vantaa

Lehti myös verkossa: www.pihlajamaki.info

Kampuksella Viikki-päivä

to 21.10.

Helsingin yliopiston Viikin kampuksella on avoimet ovet torstaina 21.10. klo 12–16.

Tapahtuma on suunnattu erityisesti abeille ja muille lukiolaisille, ja päivään sisältyykin tunnin mittainen abi-info. Paikalle ovat tervetulleita kuitenkin kaikki bio- ja ympäristötieteellisen, maatalous-metsätieteellisen, eläinlääketieteellisen ja farmasian tiedekuntien toiminnasta kiinnostuneet.

Päivän aikana tutkijat esittelevät tuoreimpia tutkimuksiaan tiedeskuissa ja suurelle yleisölle suunnatuilla miniluennoissa. Infokeskus Koronan aulat täyttyvät puolestaan teematorin esittelypisteistä, joissa edustettuina on mm. ainejärjestöjä. Viikin Infokeskus Korona sijaitsee osoitteessa Viikinkaari 11.

Lisätietoja Helsingin yliopiston sivuilta osoitteesta http://www.helsinki.fi/viikki/

Pihlis-tempaus ostarilla

la 11.9.

Pihlajamäen ostoskeskuksen yrittäjäyhdistys järjestää jo perinteeksi tulleen syksyn avajaiset ostarilla lauantaina 11.9. klo 10-13.

Yleisöä on viihdyttämässä paikallinen, suosittu trubaduuri Rööri. Kirpputorimyynnistä voi tehdä kivoja löytöjä. Puffetista saa suut makiaksi ja suolaistakin purtavaa löytyy – unohtamattakaan grillimakkaraa. Seurakunta on mukana omalla osuudellaan.

Kiitos kaikille kirppistavaralahjoittajille lahjoituksista. Mahdollinen tuotto käytetään ostoskeskuksen viihtyisyyden parantamiseen.

Tervetuloa asioimaan ostoskeskuksen eri yrityksiin ja liikkeisiin.

Tule kuuntelemaan trubaduuri Rööriä Pihliksen ostarille!

Juttuvinkkejä

Palautteet tästä lehdestä sekä seuraavien lehtien juttuvinkit osoitteeseen: pihlajamaen.lahiolehti@gmail.com tai Vesa Koskela, puh. 040 506 5741.

Pihlajamäen kotikaupunkipolku **suunnitteluvaiheessa**

Helsingin kaupungin alueelle ollaan suunnittelemassa useita kotikaupunkipolkuja. Niiden tarkoitus on kotiuttaa kaupunginosaan muuttaneita, tutustuttaa alueella koulua käyviä lapsia ja nuoria omaan kotikaupunginosaansa sekä muutenkin tehdä aluetta tutuksi kaikille alueella asuville ja siitä kiinnostuneille.

PIHLAJAMÄEN kotikaupunkipolku on saanut rahoitusta sekä Uudenmaan kulttuurirahastolta että lähiöprojektilta. Suunnittelutyö on tarkoitus tehdä jo tämän syksyn aikana. Kaikki ideat ovat tervetulleita ja niitä voi lähettää Pihlajamäki-seuran sähköpostiin pihlajamakiseura@gmail.com. Tervetulleita ovat myös kuvat Pihlajamäestä vuosikymmenien takaa. Myös uusia kuvia voidaan käyttää polkua esittelevillä Pihlajamäki-seuran nettisivuilla. Voit myös tulla mukaan suunnitteluryhmään.

Kotikaupunkipolun julkistuskävely on suunniteltu tapahtuvaksi ensi kesänä Helsinki-päivänä 12.6.2011. Kotikaupunkipolulla pyritään tuomaan esille Pihlajamäen kehittyminen sellaiseksi kuin se nyt on sekä myös sieltä löytyvät tärkeimmät muistomerkit ja luontokohteet.

Kotikaupunkipolun tasosta vastaa Helsingin kaupunginosayhdistykset ry Helka ja Pauli Saloranta.

Aune Greggas
Kotikaupunkipolku-työryhmän vetäjä

Kuva: Vesa Koskela

Aune Greggas Johtokiven alueen patamaisen hiidenkirnun äärellä. Piilossa oleva kohde otettaneen mukaan kotikaupunkipolkuun.

Kirjaston syksy

Kirjasto auki arkiaamuisin jo klo 9.00

Kello 9–10 kirjasto toimii itsepalveluperiaatteella henkilökunnan tehdessä aamutöitä, kuorman purkua ja varausten käsittelyä. Lehtisaliin pääsee lehtiä lukemaan jo klo 8.00 kun Infokeskus avataan. Lauantaisin kirjasto ja Infokeskus avataan klo 10.00.

150 vuotta juonessa mukana – kirjastoissa juhlitaan sunnuntaina 10.10.

Helsingin kaupunginkirjaston 150-vuotisjuhlavuoden merkeissä kirjastot ovat avoinna sunnuntaina 10.10. klo 10–16. Viikin kirjastossa Pelle PasiAnssi hauskuuttaa lapsia klo 11 – 13, Gardenia järjestää askartelua luonnonmateriaaleista klo 12–14 ja Jussi Heinonen vetää koko perheen yhteislaulutuokion klo 14–15. Lisäksi myytävänä on runsaasti poistokirjoja ja kahvitarjoilu. Lämpimästi tervetuloa!

Satutunnit alkavat

Satuja luetaan kirjastossa joka toinen lauantai 18.9.–11.12. klo 11.00. Satutuokiot on tarkoitettu yli 3-vuotiaille.

Kirjastoon pelaamaan

Lokaviikoilla eli koululaisten syyslomaviikolla to 14.9. ja pe 15.9. klo 14–18 kirjastossa on taas mahdollisuus pelata konsolipelejä.

Lainaa kirjastonhoitaja tunniksi

Opastamme tietokoneen ja Internetin käytössä; neuvomme tiedonhaussa ja kirjaston verkkopalvelujen käytössä. Varaa aika kiireettömään opastukseen kirjastossa tai puhelimitse 09-310 85071.

Viikin kirjasto sinisessä ympyrätalossa, Viikinkaari 11, puh. 09 310 85071, www.lib.hel.fi/viikki. Avoinna ma-to 9-20, pe 9-18, la 10-16.

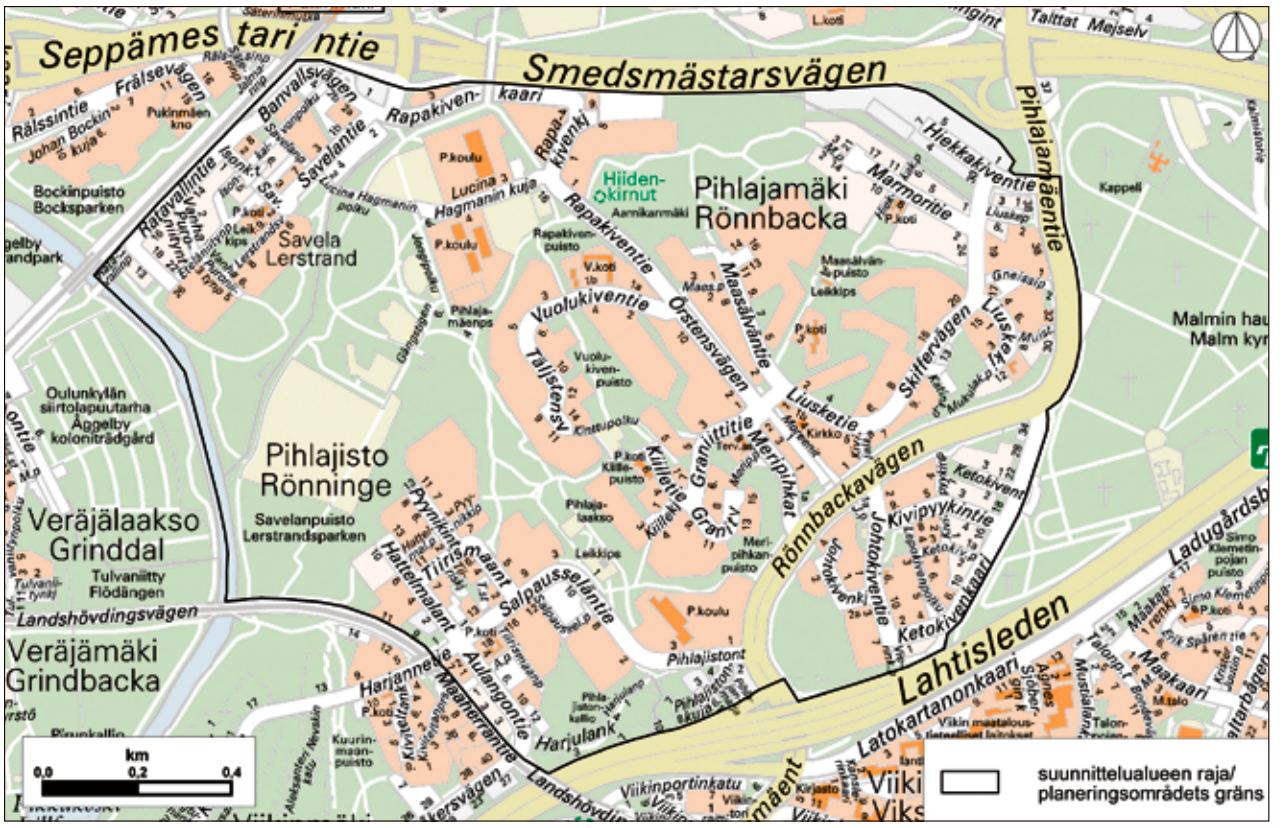

Pihlajamäki, Pihlajisto ja Savela vuosina 2012–2021

Käyttäjien kokemukset aluesuunnittelun pohjana

Kerran kymmenessä vuodessa asukkailta tullaan kysymään, missä ja miten katuja, puita ja metsiä pitäisi kohentaa. Nyt on pihlajamäkeläisten vuoro olla äänessä ja kertoa mielipiteensä. Ja sehän kannattaa: saatu palaute ohjaa kaikkea yleisten alueitten suunnittelua ja toteutusta. Pihlajamäen uutta aluesuunnitelmaa laaditaan juuri kaupunginosan 50-vuotisjuhlien alla.

HELSINGIN kaupungin rakennusvirasto toteuttaa syksyllä käyttäjäkyselyn Pihlajamäen, Pihlajiston ja Savelan katu-, puisto- ja metsäalueiden vahvuuksista ja heikkouksista. Kyselyn tuloksia käytetään lähdeaineistona uuden aluesuunnitelman laadinnassa. Kyselyyn voi vastata rakennusviraston internetsivuilla 1.9.–30.10.2010.

– Teemme nykyisin jokaisen aluesuunnitelman lähtöaineistoksi käyttäjäkyselyn. Puhumme asukaskyselyn sijasta käyttäjäkyselystä, sillä kyselyyn voi vastata myös muualla asuva, joka käyttää yleisiä puisto- ja katualueita, aluesuunnittelija **Virpi Vertainen** rakennusviraston katu- ja puisto-osastolta kertoo.

– Asukkaiden huomiot ovat ensiarvoisen tärkeitä, sillä asukkaat ovat yleensä oman alueensa parhaita asiantuntijoita, hän jatkaa.

PIHLAJAMÄEN voimassa oleva aluesuunnitelma on vuodelta 2001. Uudessa suunnitelmassa huomioidaan paremmin nykyhetken sekä tulevaisuuden vaatimukset. Suunnittelu alkaa keväällä 2011.

Suunnitteluprosessi käsittää monia vaiheita aina käyttäjäkyselyn käynnistämisestä saatujen vastausten koostamiseen, alueen lähtökohtien tutkimiseen ja analysointiin sekä maaston kuntokartoitukseen.

– Kyselyn tulosten, analyysien ja kuntokartoituksen pohjalta sitten pyrimme löytämään alueen parantamistarpeet ja sen pohjalta teemme esityksen alueella kiireellisimmin korjattavista ja kehitettävistä asioista, Vertainen selittää. Hän arvioi prosessin kestävän kaikkiaan noin 1,5 vuotta.

Suuria muutoksia ympäristöön suunnitelma ei kuitenkaan tuo. Pihlajamäen suojelukaavassa on määrätty myös puistojen, katujen ja muun ympäristön käytöstä, hoidosta ja kunnostamisesta.

Suojeltuakin aluetta voi silti kehittää, kunhan suunnittelu tehdään tyypillisiä piirteitä ja muita suojeluarvoja lähtökohtana käyttäen.

– Lisäksi täytyy muistaa, että arvot eivät automaattisesti säily, mikäli niitä ei ylläpidetä. Esimerkiksi puusto ei ole ikuista, vaan sitä on uudistettava suunnitelmallisesti ja oikeaaikaisesti ottaen huomioon käyttäjien turvallisuus, maiseman parantaminen ja luonnon monimuotoisuuden turvaaminen, aluesuunnittelija toteaa.

Suunnitteluun osallistuu useita tahoja. Ensimmäisen sanan saavat esittää käyttäjät.

– Suunnitteluun kuuluu oleellisena osana vuorovaikutus: suunnittelun alkuvaiheessa esittelemme asukkaille kyselyn tulokset ja analyysit. Luonnoksen valmistuttua pidämme näyttelyn ja asukasillan. Lisäksi suunnitteluaineisto on nähtävillä internetissä suunnitelman laatimisen ajan, Vertainen lupaa.

Kuva: Vesa Koskela

Aluesuunnittelija Virpi Vertainen

Pihlajamäen suojelukaavassa on määrätty myös puistojen, katujen ja muun ympäristön käytöstä, hoidosta ja kunnostamisesta.

VALMIIN suunnitelman toteuttaminen tapahtuu pitkällä aikajänteellä eli suunnitelma laaditaan tulevaa kymmentä vuotta silmällä pitäen. Korjauksia ja pieniä huoltotöitä ryhdytään kuitenkin tekemään heti suunnitelman valmistuttua:

– Esimerkiksi näkemien avaaminen ja vesakon poistaminen ulkoilureitin varrelta parantaa arkiympäristöä ja luo turvallisuutta liikkujalle, Vertainen visioi.

Suunnittelijan terveiset Pihlajamäen asukkaille ovat kannustavat:

– Pihlajamäen, Pihlajiston ja Savelan alueella on todella hienot, monipuoliset viheralueet. Käyttäkää niitä vastuullisesti ja olkaa niistä ylpeitä.

PIHLAJAMÄEN, Pihlajiston ja Savelan aluesuunnitelmaan voi vaikuttaa vastaamalla sähköiseen käyttäjäkyselyyn osoitteessa: http://www.hkr.hel.fi/aluesuunnitelmat. Kyselyyn voi osallistua myös rakennusviraston asiakaspalvelussa.

Aura Kivilaakso

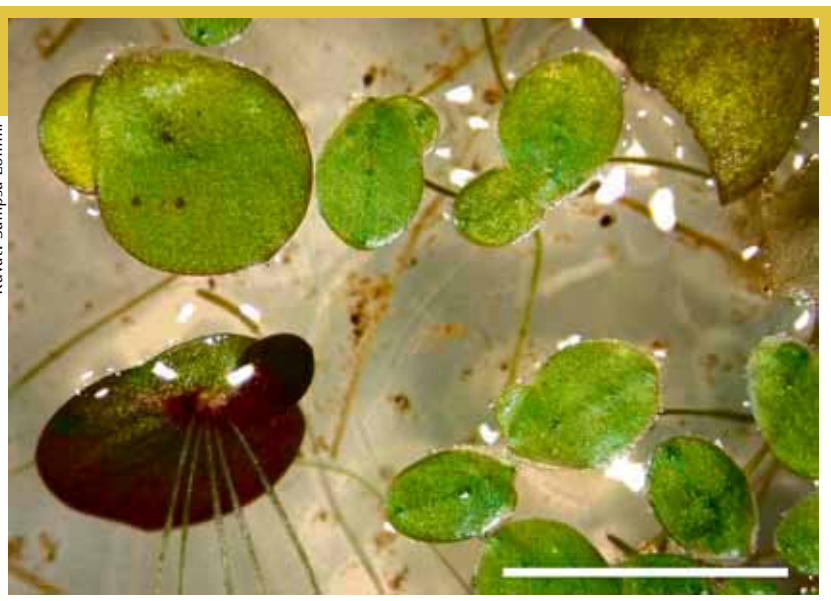

Kuvat: Sampsa Lommi

Luonto

Sorsalammen limaskoita mikroskoppikuvassa: vasemmalla alta punertava, runsasjuurinen isolimaska (kaksi yksilöä), oikealla useita pikkulimaskoja. Valkoinen mittakaavajana 5 mm.

Limaskat värjäsivät Sorsalammen

Pihlajamäen Vuolukivenpuistossa on aiemmin Mustasuon nimellä tunnettu Sorsalampi. Loppukesällä sain tiedon että lampi oli muuttunut vihreäksi. Otin mukaan vanhan filmipurkin ja kameran ja lähdin katsomaan tilannetta.

LAMMEN pinta oli todellakin kauttaaltaan vihreä – arvelin sen peittyneen pienistä kellu-vista vesikasveista, limaskoista. Kaappasin pinnalta filmipurkkiin näytteeksi noita pikkukasveja ja vettä myöhempää tarkastelua varten.

KASVIMUSEOLLA kollegani opasti minua limaskojen tuntemiseen, niitä kun on useampia lajeja. Muistin hämärästi olevan iso-, pikku- ja ristilimaskoita, mutta siinä kaikki. **Isolimaska** *(Spirodela polyrhiza)* olikin helppo tunnistaa – sillä on punertava alapinta ja sama väri näkyy kapealti myös yläpinnan reunoissa. Juuria on vähintään viisi. **Pikkulimaska** *(Lemna minor)* on vihreä niin yltä kuin altakin ja sillä on vain yksi juuri. Pikkulimaskan yläpinnalla on nystyjä, joista kaksi erottuu muita selvemmin.

Sinisorsien uintivanat näkyvät limaskoiden peittämässä lammessa. Etulalalla punainen rantakukka *(Lythrum salicaria)*.

Vaikka limaskojen juuret eivät kiinnitykään mihinkään, niiden tehtävä lienee ravinnon kuljetuksen lisäksi pitää lehti oikein päin vedessä: huomasin tämän yrittäessäni kääntää alapinnan esiin valokuvausta varten. Lähes jokaisessa limaskanlehdessä on tasku, josta syntyy uusi lehti.

SUOMESTA tunnetaan näiden kahden Sorsalammesta löytyneen lisäksi kolme muuta limaskalajia: **ristilimaska, itulimaska** ja **kupulimaska**. Limaskojen joukkoesiintyminen kertoo veden runsasravinteisuudesta, myös lämmin kesä on saattanut saada ne "kukoistamaan".

Sampsa Lommi

Syksyn tapahtumia Gardeniassa

Kompostointikurssi ke 15.9. klo 17–19
Illan aikana perehdytään kompostoinnin perusteisiin puutarha- ja ympäristöneuvoja Kirsi Mäkisen johdolla. Vapaa pääsy.

Päivä Maalla -tapahtuma su 19.9. klo 10–15
Koko perheen tapahtuma Gardenian ja yliopiston opetus- ja tutkimustilalla.

Lintujen syysmuutto Viikissä -opastettu linturetki su 26.9. klo 11–13
Lähtö Gardenian pihalta klo 11. Gardenian ja Helsingin ympäristökeskuksen järjestämälle retkelle on vapaa pääsy.

Askartelupäivä syyslomalaisille to 14.10. klo 10–14
Ohjattua askartelua syyslomaa viettäville koululaisille trooppisen puutarhan sisäänpääsymaksun hinnalla 1,80 e/lapsi. Ennakkoilmoittautuminen Gardenian asiakaspalveluun p. 3478 400.

Viikin luonnon kulunut vuosi 2010 -luento ke 24.11. klo 17–18.30
Viikin luontovalvoja Eero Haapanen kertoo kuvaesityksen kera luonnon tapahtumista Vanhankaupunginlahdella. Vapaa pääsy.

"Esipuhe vastapuolelle" -näyttely Kuvataideakatemian galleriassa 30.9.–10.11. Avoinna joka päivä klo 11–18 Kasarmikatu 44

"Esipuhe vastapuolelle"

Helsingin keskustassa avautuu syyskuussa pihlajamäkeläisen kuvataiteilijan **Jenni Markkasen** videoteoksista ja saviveistoksista rakentuva näyttely. Lähtökohtana näyttelyssä on ollut vuoden takainen reissu Rauman Kylmäpihlajan majakkasaarelle. Suurin osa näyttelyn videomateriaalista on kuvattu saarella. Valmiit teokset ovat syntyneet rinnastamalla saarella kuvattu materiaali päiväkirjamaisiin ajatuksiin, jotka taiteilija on itse ääninäytellyt.

Jenni Markkanen opiskelee viidettä vuottaan Kuvataideakatemiassa ja näyttely on osa hänen maisterinopinnäytettään.

Edullista herkkuhetkiin

Hinnat voimassa Pihlajanmäen S-marketissa syyskuun loppuun asti.

3,95 Pouttu **Broilerin ohut fileepihvi** valkosipuli tai tomaatti-yrtti 500 g (7,90/kg) alkuperämaa Tanska

2,49 Danone Actimel **Original tai mansikka-jogurttijuoma 0%** 800 g (3,11/kg) 2/talous

0,89 Saarioinen **Pizzat** 200 g (4,45/kg)

2,99 Valiojäätelö **Aino jäätelöt** (ei laktoositon) 0,9 l (3,32/l)

0,99 Suomalainen **Perunapussi** 2 kg (0,35/kg)

Hinta voimassa to–su 9.–12.9.

0,99 /kg Unkarilainen **Tumma luumu** irto

Hinta voimassa to–su 9.–12.9.

18,90 /kg **Naudan sisäfilee** n. 1,5 kg/pkt alkuperämaa Brasilia/Uruguay 2/talous

Palvelemme ma-pe 7–21, la 7–18, su 12–18.
S-market Pihlajanmäki, Meripihkantie 3, p. 010 76 62650

smarkethokelanto.fi S MARKET

HOK-ELANTO | HOK-ELANTO.FI | MAKSA S-ETUKORTILLA, SAAT MAKSUTAPAETUA 0,5 % | BONUS JOPA 5 %

Pihlajamäen Leijonat tähtäävät tulevaan

Hiljattain 46 vuotta täyttänyt Pihlajamäen leijonaklubi on ehtinyt olla monessa mukana ja palvella alueen asukkaita "vauvasta vaariin".

Kuva: Vesa Koskela

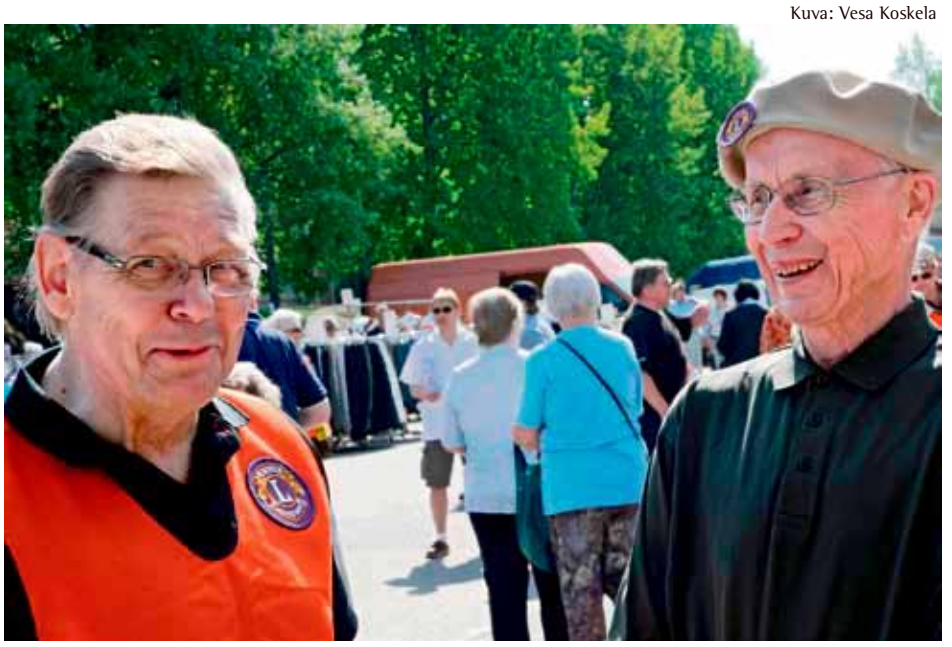

Leijonien presidentti Jorma Laurila (vas.) tapasi kevään Pihlajamarkkinoilla tämän jutun kirjoittajan Eero Helkkulan.

PIHLAJAMÄEN leijonaklubi tulevaisuuden suunnitelmiin kuuluu esimerkiksi Palmusunnuntain musiikkitapahtuman teko jokavuotiseksi. Toukokuuhun kuuluu puolestaan perinteiset Pihlajamarkkinat.

Aktiivinen edellinen vuosi

Kuluvan vuoden Pihlajamarkkinoita 22.5. suosi aurinkoinen sää. Tunnelmallisen juhlan tuotosta jaettiin jo tavanomaisesti Pihlajamäki-Pihlajiston alueen koulujen oppilaille stipendejä. Tänä vuonna siihen on käytettävissä myös esim. Palmusunnuntain gospel-konsertin tuotto.

Klubin historiaa kannattaa muistella. Vuosittain koululaisille jaettujen stipendien lisäksi on esimerkiksi koulutettu opettajia huumetyöhön. Vanhuksiakin on muistettu. Punainen Sulka ja Punainen Sydän-keräykset, nuorisovaihto ja kummilapset ulkomailla ovat esimerkkejä yli rajojenkin ulottuvasta työstä.

Toiminnalla saadut tuotot menevät aina kokonaisuudessaan valittuihin hyviin tarkoituksiin.

Ehkä merkittävin tuensaajaryhmä on sokeat. Näkövammaisten Sight First-kampanjat ovat olleet tuloksellisia. Sokea 13-vuotias **Rauli Leppijärvi** sai vastaperustetulta klubilta vuonna 1964 lahjaksi nauhurin ja hiljattain häntä muistettiin puhuvalla kellolla. HUYK:n lakkiaisjuhlassa syntymäsokea **Tuike Merisaari** sai klubin stipendin.

Myös partiolaisia on tuettu monesti. Viimeksi on myönnetty 500 euron matka-avustus Senegaliin **Kaisa Korhoselle**. Klubin kädenjälki näkyi myös viime vuonna joulukuussa Maasälvän leikkipuiston henkilökunnan järjestämällä tonttupolulla, joka tarjosi paljon yllätyksiä lapsille ja lapsenmielisille. Klubi tuotti joulumieltä lahjoittamalla joulukuusen.

Leijonaklubit eivät ole salaseuroja. Niinpä viisi Pohjois-Helsingin klubia esitteli yleisölle palvelutoimintaansa Malmitalossa tämän vuoden tammikuussa. Esittelyjen ohessa oli musiikkiohjelmaa, tanssiesitys ja runonlausuntaa.

Palmusunnuntain musiikki

Pihlajamäen kirkko oli Palmusunnuntaina tupaten täynnä **Joel Hallikaisen** gospel-konsertissa "Sanaton ikävä". Hallikainen osasi todella "ottaa yleisön" koskettavilla lauluillaan ja kertomuksillaan omakohtaisista kokemuksista. Klubin tarkoituksena on tehdä Palmusunnuntain musiikkitapahtumasta perinne. Myös kevään markkinatapahtumaa, Pihlajamarkkinoita halutaan kehittää edelleen.

Klubi on ollut perinteisesti mukana myös Pihlajiston alaasteen vanhempainyhdistyksen järjestämillä Palmumarkkinoilla. Pihlajamäki goes Bluesfestari Kiillepuistossa ja syksyn Pihlajapäivä Pihlajistossa ovat niinikään osallistumiskohteita.

Pihlajamän leijonaklubin presidentti kaudella 1.7.2010-30.6.2011 on **Jorma Laurila**. Hän oli 74 klubia käsittävän Lions-piirin johdossa piirikuvernöörinä kaudella 1.8.2008-30.6.2009.

Eero Helkkula

Postin noutopiste Pihlajamäen R-kioskille

ELOKUUN lopulla osa Helsinki 71:n Postin palveluista palasi Malmilta omalle alueelle Pihliksen ostarin R-kioskiin. **ÄRRÄLLE** avattiin 18.8. uudenlainen Postin noutopiste, josta voi noutaa saapuneet paketit ja kuitattavat kirjelähjetykset. Postilokero-osoitteella saapuvat lähetykset noudetaan jatkossakin Malmin postista. **LÄHETYSTEN** noutamisen lisäksi pisteestä voi ostaa postimerkkejä ja palauttaa postimyynnin asiakaspalautuksia, mutta muut Postin palvelut, mm. postin lähettäminen on tehtävä muissa Posteissa. Myös lähetettävien kirjeiden postilaatikko on siirretty Ärrän eteen.

Pihlis-tempaus ostarilla

Syyskauden avajaiset ostarilla

lauantaina 11.9.2010 klo 10-13

Yleisöä viihdyttää paikallinen, suosittu

trubaduuri Rööri

Torilla on kirppismyyntiä;
tule tekemään löytöjä.
Puffetista makeat ja suolaiset purtavat.
Seurakunta on mukana tempauksessa.

TERVETULOA

asioimaan eri yrityksiin ja liikkeisiin ja tapaamaan tuttuja ostoskeskukselle.

Järjestää:
Pihlajamäen ostoskeskuksen yrittäjäyhdistys ry

Tukevat: Ostoskeskus Oy, Liiketalo Oy

Jengipolku Fest elokuussa Pihlajamäen Nuorisopuistossa

Kuvat: Aija Niittynen

Lavalla No More Change

Ilmaisessa Jengipolku Festissä esiintyivät Steen1, Juno, Ranter, Nihile ja No More Change.

Ranter

Kuvasatoa Pihlajamäen Taiteiden yöstä 2010

Kuvat: Vesa Koskela

Pinja Hahtola ja Eero Enqvist ruonoilivat Lähiöasemalla suomalaisesta rakkaudesta.

Eino Grön lauloi virsiä, häntä säesti Timo Olli.

Pihlajamäen nuorisotalon stagella esiintyi Pihliksen nuorten oma bändi Lähiö.

PARTURI-KAMPAAMO
Kaija Laitinen
Pihlajamäen ostoskeskus
(sisäkäytävä)
☎ 374 4442

Tervetuloa palveltavaksi ammattitaidolla myös ilman ajanvarausta.

Kristiina Välimäki, yo parturi-kampaaja

Helsingin kaupunki
Rakennusvirasto

Vastaa asukaskyselyyn 1.9–30.10.2010

Vaikuta Pihlajamäen, Pihlajiston ja Savelan katu- ja viheralueisiin

Rakennusvirasto aloittaa aluesuunnitelman laatimisen Pihlajamäen ja Pihlajiston alueille. Suunnitelmissa määritellään katu-, puisto- ja metsä-alueiden hoitoa, kunnostusta ja käyttöä koskevat tavoitteet.

Suunnittelualuetta rajaavat lännessä Oulunkylän siirtolapuutarha ja VR:n päärata, pohjoisessa Seppämestarintie, idässä Pihlajamäentie ja Ketokivenkaari, etelässä Lahdenväylä ja Maaherrantie.

Suunnittelun tueksi kerätään asukkaiden näkemyksiä verkkokyselyllä, johon voi osallistua 1.9.–30.10.2010 osoitteessa www.hkr.hel.fi/aluesuunnitelmat. Kyselyyn voi osallistua myös rakennusviraston asiakaspalvelussa (Pohjoinen Makasiinikatu 9). Kyselyn tuloksiin voi tutustua samassa verkko-osoitteessa talvella 2010–2011.

Lisätietoja antavat aluesuunnittelija **Virpi Vertainen** (puistot), puh. 09 310 38518, suunnitteluvastaava **Tiina Saukkonen** (metsät ja niityt), puh. 09 310 38508, ja projektipäällikkö **Pirjo Koivunen** (kadut ja aukiot), puh. 09 310 39942. Sähköpostit: etunimi.sukunimi@hel.fi

www.hkr.hel.fi

MALMIN SEURAKUNTA

Kirkko Helsingissä
Malmin seurakunta
Pihlajamäen kirkko

”Lähellä Jumalaa ja ihmistä”

Mikä on seurakunnan tehtävä Pihlajamäessä? Voisiko tuo otsikon ajatus ”Lähellä Jumalaa ja ihmistä” olla meidän kaikkien ydinsanoma? Sitä mietimme yhdessä työtovereiden kanssa muutama päivä sitten. Kun me kaikki yhdessä saisimme seurakunnassa elää lähellä Jumalaa ja ihmistä, oppisimme silloin, että Jumala on hyvä ja armollinen ja että jokaiselle on paikka Jumalan lähellä. Kun vielä tahdomme pitää huolta lähimmäisestä ja luomakunnasta, olisivat teoriat kunnossa. Kaikkea tätä on tarkoitus elää todeksi Pihlajamäessä syksyn aikana. Kodeissa, kokoontumisissa ja vaikkapa Pihlajiston ala-asteen kentällä, kun vietämme Pihlaja-päivän messua sunnuntaina 12.9. klo 11. Tervetuloa mukaan!
Pihlajamäen kirkon työntekijät

Pihlajamäen kirkon (Liusketie 1) viikko-ohjelma

SU	klo 10	Messu
MA	klo 9.30	Muskari
	klo 10.15	Muskari
	klo 12	Leivänjako
	klo 14	Martat (parilliset viikot)
	klo 16	Lähetyskerho (parittomat viikot)
	klo 17	Askartelukerho 7-13 –vuotiaille alk. 20.9.
	klo 17 ja 18	Cantores minores – musiikkileikkikoulu (5-6v pojat)
	klo 18	Rukousryhmä
TI	klo 9 - 11	Ostarin Onni -kahvila
	klo 12	Ruoka-aika, alk. 28.9.
	klo 14.30	Lähiöjumppa
	klo 17	Kokkikurssi 7-13 –vuotiaille alk. 21.9., ilm. 13.9. klo 13-17
KE	klo 10-11	Diakonian ajanvarausaika p. 09 2340 4487
	klo 13	Voima varat -piiri
	klo 18.30	Kirkon kuoro
	klo 18.30	Al-Anon –ryhmä
TO	klo 12 – 14	Ostarin Onni –kahvila, alk. 30.9.
	klo 15-17	Nuorten Kertsi 2.9.
	klo 17.30	Yksinhuoltajien olohuone 7.10., 21.10., 4.11. ja 2.12.

Pihlajiston seurakuntakodin viikko-ohjelma (Tiirismaantie 4)

SU	klo 10	Pyhäkoulu
MA	klo 11.15	Muskari
	klo 15-16	Askartelukerho 7-13 –vuotiaille alk. 20.9.
	klo 18.00	Naisten raamattupiiri (parittomat viikot)
TI	klo 13	Päiväpiiri
KE	klo 9.30-11	Perhekerho
	klo 10-11	Diakonian ajanvarausaika p. 09 2340 4480
	klo 17-18	Lelukoti-kurssi 7-13 –vuotiaille 20.10—1.12.
TO	klo 9-11.30	Päiväkerho, 3-5 -vuotiaat
	klo 12 - 14	Asukaskahvila Olohuone

PE, LA ja SU sekä kirkolla että seurakuntakodilla kirkollisia toimituksia ja niihin liittyviä perhejuhlia. Varaukset päivystävältä papilta p. 09 2340 4402 (ma–pe klo 9-15).

Pihlajamäen kirkon messut (klo 10), syksyn messuissa mm.

12.9. Pihlaja –päivien messu **Salpausseläntien kentällä klo 11**, kirkkokahvit
19.9. Herättäjän kirkkopyhä, kirkkokuoro, kahvit ja seurat
3.10. Perhemessu ja lähetyspyhä, lähetysoppa
24.10. Diakoniamessu, kirkkokuoro, soppakirkko

Syksyn musiikkitilaisuuksia su klo 18:

19.9. Bernd Wahl (Saksa), urut
24.10. Virsi-ilta, Timo Olli
31.10. Konsertti, Bachin toccatat ja fuugat uruille
28.11. Kansalliskuoro, Jyrki Niskanen, ohjelma 5€

Kävelykierros Malmin hautausmaalle ti 21.9. klo 13.00. Käynti mm. uudistetussa asemarakennuksessa ja odotustiloissa. Kokoontuminen vanhan asemarakennuksen edessä. Kierroksen lopuksi kahvit uudessa huoltorakennuksessa n. klo 14.30. Oppaana ylipuutarhuri Juha Ollila.

Etsimme sinua ja tarjoamme Vapaaehtoistyö-paikkoja Pihlajamäen seurakuntapiirin toiminnoissa.
Haluatko toimia ryhmän ohjaajana tai apuohjaajana vanhemmalle väelle tai lapsille, (Pyhäkoulu, varhaisnuorten kerho, vanhemmanväen ryhmä, päihderyhmä)
Haluatko laulaa kuorossa, auttaa keittiö- ja tarjoiluasioissa tai olla apuna tarvittaessa.
- Etsimme myös tuntipalkkaista emäntää n. 5h /vko ruoka-ajasta vastaamaan.
- Ota rohkeasti yhteyttä työtekijöihin. Olet tervetullut mukaan!

Pihlajamäen seurakuntapiirin työntekijät

Papit Jukka Holopainen, (09) 2340 4456
Timo Ahoinpelto, (09) 2340 4451
Sari Hakuri, 09 2340 4455

kanttori
Timo Olli, (09) 2340 4492

Diakoniatyöntekijät
Anu Kärkkäinen, (09) 2340 4535
Ajanvarausaika ke klo 10-11, p. (09) 2340 4487 (Pihlajamäki)
Helena Pietinen, (09) 2340 4530
Ajanvarausaika ke klo 10-11, p. (09) 2340 4480 (Pihlajisto)

Lapsi- ja nuorisotyö
lastenohjaaja Anne Ridell (09) 2340 4581
nuorisotyö, pastori Meri Ala-Kokko, (09) 2340 4452
varhaisnuorisotyö, Riitta Koivisto, (09) 2340 4545

työtekijöiden sähköpostit: etunimi.sukunimi@evl.fi

Pihlajamäen kirkko
Liusketie 1, 00710 Helsinki
09 2340 4427

Pihlajiston seurakuntakoti
Tiirismaantie 4, 00710 Helsinki
09 2340 4437

Kirkollisten toimitusten ja tilojen varaukset tehdään Malmin seurakunnan kirkkoherranvirastosta.
Malmin kirkkoherran virasto, puh. (09) 2340 4402
maanantaista perjantaihin klo 9–15, keskiviikkoisin lisäksi klo 16–17

Pihlajamäen kirkon, Pihlajiston seurakuntakodin ja Malmin seurakunnan muusta toiminnasta saa tietoa ilmoituksista paikallislehdissä, Kirkko ja kaupunki – lehdestä, ilmoitustauluilta ja internetistä osoitteesta www.helsinginseurakunnat.fi/malmi.

Seurakunnan nuorten toiminnasta omat sivut www.talolla.fi

Pihlajamäen nuorisotalo avasi ovensa

Pitkällisen remontin jälkeen Pihlajamäen nuorisotalo avasi jälleen ovensa ja toiminta on jo täydessä käynnissä. Kuvassa vasemmalta nuorisoohjaajat **Aki Menna, Tarja Rantama, Ilkka Sirviö** sekä **Hanna Koponen**. Kuvasta puuttuu **Ella Kettunen**, joka myös työskentelee Pihliksen nutalla. Pihlajiston kerhohuone on vuorostaan tämän syksyn ajan remontissa, joten sen vuoksi Tarja Rantama työskentelee tällä hetkellä Pihlajamäen nuorisotalossa.

Kuvat: Vesa Koskela

Paluumuuttajan Pihlis

Mä oon syntynyt miljoonaköyhien taloon, Hyndän viereen Maasälväntielle. Mä olen meidän talon eka laitokselta tuotu vauva. Se on snadi brassailun aihe. Meidän talossa oli jo iso liuta vanhempia lapsia, mutta ne oli muuttanu jostain. Mua ihan vähän vanhempia oli naapurirapun kaksoisveljekset Jussi ja Matti, ja yläkerran Ilkka. Ekoina vuosina lapsia syntyi nopeasti lisääkin, meidän taloon synty ainakin Nannu, Hanna, ehkä Katri ja tietty mun systäri Paula. Liusketieltä muutti myöhemmin uusi kaveri, Epe, Sen isästä sanottiin, että se oli piirtänyt Pihliksen.

Faija sanoi metskanneensa Sompasaaressa ja skimbanneensa Pihliksessä skidinä, ehkä ne siksi muutti vastanaineena parina mutsin kanssa tuoreeseen lähiöön. Lapsuudessani leikittiin yleensä pihalla ja soitettiin ovikelloa ja sanottiin: ”Tuutsä leikkiin mun kaa?” Leikittiin rofee ja poldee, ajettiin fillarilla ja pelattiin pesistä neljäntoista edustan hiekkakentallä, kun oman talon eteen rakennettiin parkkis. Talojen pyykit kuivattiin pihalla, ja niihin oli kiva pyyhkiä leikeissä likaantuneet kädet.

Jokapäiväiset ruokatarvikkeet ostettiin tilille Maasälväntien mutkassa olleesta Eltsusta Partasen kassarouvalta tai sitten ostokset maksettiin mukaan annetusta talouskukkarosta. Salmiakkiaski maksoi 20 penniä. Lähipalveluihin kuului myös naapuritalon ompelija Pirtinaho ja oman talon päädyssä asunut jalkahoitaja Luomanperä. Mä menin kansikseen Airi Tuulensuun luokalle, jossa leikin uusien luokkakavereitten; Masan, Rainen ja Harrin kanssa.

Isommat asiat hoidettin ostarilla. Justussa leikattiin hiukset ja Roi-Lasta valittiin tarkkaan tiskiltä graavilohta itse kauppiaalta jouluksi. Kukkakaupan Raililta ostettiin kaikki juhlarehut. Kirjastossa käytiin ahkerasti ja opittiin flirttailemaankin.

Mutsi avas mulle tilin Pihliksen Pyppiin. Mulla on edelleen samaa perua oleva tili, vaikka pankkien nimet ovatkin vaihtuneet moneen otteeseen. Ostarilla oli STS ja uudella puolella Koppi. Tilin avauksesta sai sellaisen vihreäkantisen tilikirjankin, johon pankissa merkattiin panot ja otot ja lyötiin leimoja. Maapallonmuotoisen säästöpossun sai mukaan ja sen oppi kyllä avaamaankin aika nopeasti...

Partsassa kävin merkkarien talossa ihan Pihliksen toisella laidalla. Matkalla oikastiin tietty Vuolukiventien Kiinanmuurin läpi. Mun sudari- ja vartsa-aikoina johtajat Aarnikarhuissa oli Weccu ja Weka. Partiossa oli itselle tärkeetä populaa, ja monelle siellä opitut jutut auttaa varmaan elämässä edelleenkin. Malmin seudun partiolippukuntien kesäleirit esmes Anun ja Velcun, Simpan ja Virtasen kanssa oli monen kesän kohokohta.

Ripariaika laajensi mun reviiriä. Käytiin pelaamassa lentistä Malmilla, Tapanilassa ja Puistolassa asti. Kävin riparin Pahtajalla ja meidän rippipappi oli Pertti Simola. Konfirmaatio oli Pihliksen kirkossa. Mun hyviksi kavereiksi tuli Essi ja Södäri, joiden kanssa tehtiin kiljua Essin talon kellarissa Pihlajistossa ja ihailtiin lenkillä ollutta Armia. Me sammuttiin yhtenä talvi-iltana hankeen pururadalle, mutta onneksi joku herätteli meidät sieltä. Kerran Graniittitien tornareissa olleiden kotibileiden jälkeen jouduttiin myös pesemään alempien kerrosten parvekkeet...

Mutsi oli jossain naistoimikunnassa, ja pienempänä uskoin, että se oli oikeasti rakentamassa uutta yhteiskoulua. Mä kävin koulua muualla, ja se teki musta vähän ulkopuolisen. Yleensä kaikki tunsi kaikki, mutta mä tunsin kaikki muiden kautta. Toisaalta se antoi mulle liikkumavaraa; mä saatoin vaihtaa näppärästi porukoita, joissa pyörin. Systärin luokkakavereissa oli paljon böönia, joista tuli mun frendejä kanssa, ainakin Nora ja Kaakku. Ja Heta, mun eka oikee gimmakaveri, jonka kanssa hengailtiin ja poltettiin spaddua Rapakiventien tamppiksella.

Koulun kentsulla järkkäiltiin jotain Pihlajamäkipäiviä. Muistan, että siellä oli joskus joku laskuvarjohyppynäytös, jota oltiin kattoos. Myyjäiset oli kivoja, niissä sai ostaa makkaraa ja arpoja. Mun paras lapsuuden kaveri meidän talosta oli Ari, joka styylas vähän aikaa yhden Kaijan kaa. Kaija teki biisejä ja oli Steel city –bändissä. Sitä ja joitain Speedyn bändejä käytiin kattomassa koulun bileisssä. Ulkopuolisena mä en olis päässy niihin, ellei musaope Järvisen Seija olis tuntenut mua ja huudahtanut jäljittelemättömällä äänellään: ”Ai, sie oot meidän ihanan Paulan veli!”

Aika kuluu ja sen myötä ihminen. Mutsi ei pärjännyt kotona portaissa ja muutti palvelutaloon Tapuliin. Asunto jäi tyhjäksi. Ei tullut heti mieleen, että muuttaisin takaisin. Palvelut alueella vaikuttavat edelleen hyviltä ja siteet ympäristöön ovat vahvat. Vaimoni Hanna-Maija ehdotti, että mitäs jos muutetaan, remontilla asunnosta kyllä saa meidän näköisen. Asunto kun näytti samalta kuin poislähtiessäni, olihan se remontoitu viimeksi mun lakkiaisiin...

Asumme nyt toista vuotta täällä, ja viihdymme hyvin. Tyytyväisimmältä vaikuttaa Pikku-Maija, toisen polven pihlisläinen. Ainakin kun sille vaihtaa blöijat.

Petri Aarnio

Kuva: Hanna-Maija Aarnio

Kuvat: Sini Heino-Mouhu

Remu Blueseissa.

Pihlajamäki goes Blues -tapahtuma viime kesäskuussa keräsi Kiilepuiston täyteen.

Pihlajamäen lähiöaseman syyskauden ohjelma

Alkaen 1.9.2010

KÄYTÖSSÄSI on kuusi tietokonetta korvakuulokkeineen sekä kopiointi- ja faksipalvelu pientä maksua vastaan.

Asukkaiden käytössä myös viisi ompelukonetta ja saumuri: ota omat langat mukaan ja tule ompelemaan. Kysy henkilökunnalta vapaata ompeluaikaa.

Lähiöaseman voi varata maksutta ilta- ja viikonloppukäyttöön esimerkiksi perhejuhlaan tai taloyhtiön kokoukseen.

Kohtaamis- ja tapahtuma-paikka

TUO LÄHIÖASEMALLE myös omat ideasi! Ryhdy vapaaehtoiseksi vertaisohjaajaksi, meiltä saat tilan ja tuen toimintasi toteuttamiseksi ja olet aina vakuutettu tapaturmien varalta suorittaessasi vapaaehtoistyötä.

Voit myös tulla muuten vain jututtamaan lähiöaseman työntekijöitä.

Kevään grilliredu Aarnivalkealle.

KOTILÄHETTILÄÄT ja **KYLÄTALKKARI**-hankkeet tarjoavat kaupassakäynti-, ulkoilu- ja kevyttä siivousapua sekä pieniä kodin fiksaustöitä. Palvelu on tarkoitettu ensisijaisesti iäkkäille kotihoidon ja sosiaaliviraston asiakkaille. Soita arkisin klo 9–10 ja varaa aika puh. 044 951 4523.

TILAVARAUKSET, ilmoittautumiset ja tiedustelut vahtimestareilta päivisin puh. 044 951 4523.

Viikko-ohjelma

Maanantai
Avoinna klo 9-15
- VALOKUVAUSKERHO alkaen 4.10. parillisina viikkoina klo 12–14. Tule mukaan harjoittelemaan valokuvausta ja kuvankäsittelyä tietokoneella. Kameran saat lainaksi lähiöasemalta, jos sinulla ei ole omaa. Ohjaajana Göran Nyholm.
- OPI OMPELEMAAN 22.9.–24.11. – Kalliolan kansalaisopisto. Ilmoittaudu opistolle 13.9. mennessä puh. (09) 7701 2310.

Tiistai
Avoinna klo 10–17
- Monipuolista askartelua klo 12–16.

Syyskauden aiheina kankaanpainanta, askartelua luonnonmateriaaleista materiaalien hankintaretkineen, lasi- ja porsliinimaalausta, dasmassa muovailua sekä jouluaskartelua. Materiaalimaksu.

Keskiviikko
Avoinna klo 10–17
- NA Pihlis kokoontuu lähiöasemalla klo 18–19

Torstai
Avoinna klo 9–16
- Senioreille ATK-opetusta klo 9–12
- Lasten tietokoneaika klo 14–15.30

Perjantai:
- Cafè lähiö avoinna 10–15

Kuvassa osa Lähiöaseman työntekijöistä. Vasemmalta Sini Heino-Mouhu, Leena Kahiluoto, Tuula Heuramo, Ella Viitala, Valencia Wenlin, Meritta Vuorentausta, Erja Virta sekä Jarkko Rantonen ja Jarmo Piispanen.

Kuva: Vesa Koskela

Pihlajamäen Lähiöasema

Yhteystiedot:
Pihlajamäen lähiöasema
Liusketie 3 a
00710 Helsinki

Vahtimestarit klo 9–16
puh. 044 951 4523

Aluetyöntekijä
Sini Heino-Mouhu
puh. (09) 31069960
sini.heino-mouhu@hel.fi
www.pihlajamaki.info/lahioasema

Aukioloajat:
Ma–to klo 9–16
Pe klo 9–15

Helsingin kaupunki
Sosiaalivirasto

Kuva: Vesa Koskela

Aluetyöntekijä Sini Heino-Mouhu

Pihlajamäki goes Bluesin supportbileet

MUSATIIMIN Pihlajamäki goes Bluesin supportbileet 60-luvun hengessä järjestetään la 18.9. alkaen klo 19 Ravintola Rallissa Meripihkatie 1–3.
LIPUNMYYNTI ovelta klo 19–01

OHJELMA:
BLUES SNACK BUFFÈ klo 19–22
MENTAL ABSENCE – soittaa coverei-ta 60-luvun loppupuolen legendaari-silta bändeiltä (n. klo 21.30–23)
THE BALLS n. klo 24

LIPPUHINTA 10 e + narikka

Supportbileiden lipputuotolla tuetaan vuoden 2011 Pihlajamäki goes Blues -tapahtumaa.

Marjo Leinonen

Kuva: Sini Heino-Mouhu

Liikuntavirasto HELSINKI

Lisätietoja :

LÄHIÖLIIKUTTAJA
Mia Küttner
09–310 71452, 050-58 81
069 (virka-aikaan)
mia.kuttner@hel.fi
LIIKUNTANEUVONTA
Lähiöasemalla
11.00-11.45 tiistait 14.9., 28.9., 12.10., 26.10., 23.11.

KÄVELYSAUVOJA LAINATAAN Viikin, Pukinmäen, Maunulan, Jakomäen, Herttoniemen, Etelä-Haagan ja Roihuvuoren kirjastoissa

Liikuntatunneille voit tulla mukaan kesken toimintakauden. Osallistujalla tulee olla aina mukanaan voimassa oleva lähiöliikuntapassi, jonka voit ostaa Lähiöasemalta (Liusketie 3), liikuntaryhmien vetäjiltä tai Liikuntamyllyn kassalta. Lähiöliikuntapassi maksaa 18 e. Lähiöliikuntapassi oikeuttaa liikkumaan lähiöliikunnanryhmissä. Liikuntavirasto ei ole vakuuttanut liikuntaryhmiin osallistujia.

Malmi-Pihlajamäen lähiöliikunta

syksyllä 6.9.–18.12.2010

Kuvat: Mia Küttner

Maanantai

- 12.00–13.00 **PETANKKI**, leikkipuisto Maasälpä 27.9. asti
- 12.45–13.45 **BOCCIA/ MÖLKKY**, Pihlajamäen nuorisotalo 4.10. alkaen
- 14.30–15.30 **LUISTELU**, Malmin jäähalli 4.10. alkaen
- 19.00–20.30 **KUNTOSÄHLY AIKUISILLE**, Hgin uusi yhteiskoulu

Tiistai

- 14.30–15.15 **TASAPAINO-JUMPPA**, Pihlajamäen kirkko
- 16.00–17.00 **SULKAPALLO**, Viikin monitoimitalo. Mailoja ja palloja lainataan!
- 17.00–19.00 **PESÄPALLO**, Viikin kenttä 28.9.asti
- 19.00–19.50 **KUNTO-JUMPPA**, Hgin uusi yhteiskoulu 5.10. alkaen
- 19.00–21.00 **KORIPALLO 10–14 v. TYTÖT**, Malmin alakoulu 14.9. alkaen. Tiedustelut: Mohamed Daud 040-96 06 698

Keskiviikko

- 8.30–9.20 **"KROPPA KUNTOON"**, Malmin virkistyskeskus
- 10.00 **SAUVAKÄVELY**. Lähtö Pihlajamäen lähiöasemalta. Sauvoja lainataan!
- 19.00–21.00 **LENTOPALLO AIKUISILLE**, Asukastalo Kunto
- 19.30–21.00 **JALKAPALLO MIEHILLE**, Hesote/Malmi. Tiedustelut: Said Aden 0400-85 75 70

Torstai

- 9.00–10.00 **KUNTOSALIHARJOITTELU**, Miljan palvelutalo. Täynnä!
- 10.00–11.00 **KUNTOSALIHARJOITTELU**, Miljan palvelutalo
- 15.00–15.50 **VENYTYSRENTOUTUS**, Malmin virkistyskeskus 30.9.–2.12.
- 17.00–19.00 **PESÄPALLO AIKUISILLE**, Viikin kenttä 30.9. asti

Aamuvetreytystä

Perjantai

- 10.30–11.00 **TUOLIJUMPPA**, Pihlajamäen lähiöasema 17.9. alkaen
- 18.00–19.30 **PALLOPOJAT 10–14 VUOTIAAT**, Malmin alakoulu alkaen 17.9. Tiedustelut: Mohamed Daud 040-96 06 698
- 19.30–21.00 **JALKAPALLO AIKUISILLE JA NUORILLE**, Pukinmäen peruskoulu alkaen 17.9. Tiedustelut: Said Aden 0400-85 75 70
- 19.00–21.00 **JALKAPALLO AIKUISILLE**, Hesote/Malmi alkaen 17.9. Tiedustelut: Bujar 040-52 57 255
- 19.00–20.00 **SULKAPALLO**, Viikin monitoimitalo alkaen 3.9.

Lauantai

- 18.00–19.30 **JALKAPALLO AIKUISILLE JA NUORILLE**, Pukinmäen peruskoulu alkaen 11.9. Tiedustelut: A. Laouari 040-5677699

Muutokset mahdollisia!

Ohjelma ja liikuntapaikkojen osoitteet netissä www.hel.fi/liv > Ohjattu liikunta > Lähiöliikunta > Malmi ja Pihlajamäki